

**T.C.
KARTEPE KAYMAKAMLIĐI
ERTUĐRULGAZİ ANAOKULU**



**STRATEJİK PLAN
(2024-2029)**

T.C KARTEPE KAYMAKAMLIĐI
Kartepe İlçe Milli Eğitim Müdürlüğü
Ertuğrulgazi Anaokulu



Mustafa Kemal ATATÜRK

*“Çalışmadan, yorulmadan, üretmeden, rahat yaşamak isteyen toplumlar,
önce haysiyetlerini, sonra hürriyetlerini ve daha sonrada istiklal ve istikballerini kaybederler”.*

İSTİKLAL MARŞI

Korkma, sönmez bu şafaklarda yüzen al sancak;
Sönmeden yurdumun üstünde tüten en son ocak.
O benim milletimin yıldızıdır, parlayacak;
O benimdir, o benim milletimindir ancak.

Çatma, kurban olayım, çehreni ey nazlı hilâl!
Kahraman ırkıma bir gül! Ne bu şiddet, bu celâl?
Sana olmaz dökülen kanlarımız sonra helâl...
Hakkıdır, Hakk'a tapan, milletimin istiklâl!

Ben ezelden beridir hür yaşadım, hür yaşarım.
Hangi çılgın bana zincir vuracakmış? Şaşarım!
Kükremiş sel gibiyim, bendimi çiğner, aşarım.
Yırtarım dağları, enginlere sığmam, taşarım.

Garbın âfakını sarmışsa çelik zırhlı duvar,
Benim iman dolu göğsüm gibi serhaddim var.
Ulusun, korkma! Nasıl böyle bir imânı boğar,
'Medeniyet!' dediğin tek dişi kalmış canavar?

Arkadaş! Yurduma alçakları uğratma, sakın.
Siper et gövdeni, dursun bu hayâsızca akın.
Doğacaktır sana va'ettiği günler Hâk'kın...
Kim bilir, belki yarın, belki yarından da yakın.

Bastığın yerleri 'toprak!' diyerek geçme, tanı:
Düşün altındaki binlerce kefensiz yatanı.
Sen şehit oğlusun, incitme, yazıktır, atanı:
Verme, dünyaları alsan da, bu cennet vatanı.

Kim bu cennet vatanın uğruna olmaz ki fedâ?
Şühedâ fışkıracak toprağı sıksan, şühedâ!
Cânı, cânânı, bütün varımı alsın da Hüdâ,
Etmesin tek vatanımdan beni dünyada cüda.

Ruhumun senden, ilâhi, şudur ancak emeli:
Değmesin mâbedimin göğsüne nâmâhrem eli.
Bu ezanlar-ki şahâdetleri dinin temeli,
Ebedî yurdumun üstünde benim inlemeli.

O zaman vecd ile bin secde eder -varsa- taşım,
Her cerihamdan, ilâhi, boşanıp kanlı yaşım,
Fışkırır ruh-i mücerred gibi yerden nâ'şım;
O zaman yükselerek arşa değer belki başım.

Dalgaları sen de şafaklar gibi ey şanlı hilâl!
Olsun artık dökülen kanlarımın hepsi helâl.
Ebediyen sana yok, ırkıma yok izmihlâl:
Hakkıdır, hür yaşamış, bayrağımın hürriyet;
Hakkıdır, Hakk'a tapan, milletimin istiklâl!

Mehmet Akif ERSOY



ATATÜRK'ÜN GENÇLİĞE HİTABESİ

Ey Türk gençliği! Birinci vazifen, Türk istiklâlini, Türk cumhuriyetini, ilelebet, muhafaza ve müdafaa etmektir.

Mevcudiyetinin ve istikbalinin yegâne temeli budur. Bu temel, senin, en kıymetli hazinendir. İstikbalde dahi, seni, bu hazineden, mahrum etmek isteyecek, dâhilî ve haricî, bedhahların olacaktır. Bir gün, istiklâl ve cumhuriyeti müdafaa mecburiyetine düşersen, vazifeye atılmak için, içinde bulunacağın vaziyetin imkân ve şeraitini düşünmeyeceksin! Bu imkân ve şerait, çok nâmüsait bir mahiyette tezahür edebilir. İstiklâl ve cumhuriyetine kastedecek düşmanlar, bütün dünyada emsali görülmemiş bir galibiyetin mümessili olabilirler. Cebren ve hile ile aziz vatanın, bütün kaleleri zapt edilmiş, bütün tersanelerine girilmiş, bütün orduları dağıtılmış ve memleketin her köşesi bilfiil işgal edilmiş olabilir. Bütün bu şeraitten daha elîm ve daha vahim olmak üzere, memleketin dâhilinde, iktidara sahip olanlar gaflet ve dalâlet ve hattâ hıyanet içinde bulunabilirler. Hattâ bu iktidar sahipleri şahsî menfaatlerini, müstevlilerin siyasî emelleriyle tevhit edebilirler. Millet, fakr u zaruret içinde harap ve bîtap düşmüş olabilir.

Ey Türk istikbalinin evlâdı! İşte, bu ahval ve şerait içinde dahi, vazifen; Türk istiklâl ve cumhuriyetini kurtarmaktır! Muhtaç olduğun kudret, damarlarındaki asîl kanda, mevcuttur!

Mustafa Kemal ATATÜRK



SUNUŞ

Okul Öncesi Eğitimin öneminin tartışmasız kabul edildiği günümüzde bizde bir Okul Öncesi Eğitim Kurumu olarak sorumluluğumuzun bilincindeyiz. Yenilikçi çalışan değerlerine sahip çıkan, kendine ve çevresine saygılı, sevmeyi bilen, doğaya ve çevreye duyarlı, özgüveni yüksek, soru sorabilen, problem çözebilen, araştıran, kendi haklarını bilen ve sorgulayabilen, liderlik vasıflarını keşfeden ve kullanan, ön yargılı olmayan, empati kurabilen, yeri geldiğinde teşekkür edip, özür dileyebilen, spor yapan, akademik anlamda donanımlı, değerlerimize hakim ve kendini ifade edebilen, ne istediğini bilen, tüketen değil, üreten, iç dünyası zengin bireyler yetiştirmek ve okul öncesi eğitimde topluma örnek bir kurum olarak geleceğimizin güvencesi olan çocuklarımız ve onları bize emanet eden ebeveynler adına kaliteli hizmet vermektedir. Hazırlamış olduğumuz bu stratejik planla Kocaeli ili Kartepe ilçesinin en iyi Okul Öncesi Eğitim Kurumu olma yolunda ilerleyeceğiz.

GİRİŐ

Aralık 2003 tarihinde y¼r¼rl¼ęe giren 5018 sayılı “Kamu Mali Y¼netimi ve Kontrol Kanunu” ile Aralık 2005 tarihinde y¼r¼rl¼ęe giren 5436 sayılı “Kamu Mali Y¼netimi ve Kontrol Kanunu ile Bazı Kanun ve Kanun H¼km¼nde Kararnemelerde DeęiŐiklik Yapılması Hakkında Kanun” ile birlikte Stratejik Plan s¼recinin hukuki altyapısı tamamlanmıŐ ve Kamu idarelerinde zorunlu hale getirilmiŐtir. Kamu Mali Y¼netimi ve Kontrol Kanunu’nun 9. Maddesi ile kamu idareleri, ¼st kalkınma planları, programlar, mevzuat ve kuruluŐ temel ilkeleri çerçevesinde orta ve uzun vadeli amaçlarını temel ilke ve politikalarını, hedef ve önceliklerini, performans ölç¼tlerini ve bunlara ulaŐmak için izlenecek yöntemler ile kaynak daęılımını içeren stratejik planlarını hazırlamakla zorunlu kılınmıŐlardır.

Ertuęrulgazi Anaokulu 2024-2029 Stratejik Planında; kurumun tarihçesi, yasal y¼k¼ml¼l¼kleri, teŐkilat yapısı, insan kaynakları, teknik altyapısı, mali durumu ve misyonuna yer verilmiŐtir. Planın her aŐamasında kurumdaki herkesin g¼r¼Őlerine baŐvurulmuŐ ve bu katılımcı deęerlendirmeler neticesinde oluŐturulan kurumsal misyon ve vizyon doęrultusunda stratejik amaçlar ve hedeflere ulaŐmanın yolunu g¼steren, sonuçları ölç¼lebilir stratejiler geliŐtirilmiŐ bu stratejilere iliŐkin faaliyetler ve projeler belirlenmiŐtir.

Hazırlanan planların hayata geçirilebilmesi, stratejik y¼netim anlayıŐının kurum tarafından benimsenme ve takip edilme istek d¼zeyine baęlıdır. İzleme ve deęerlendirme, planlama s¼recinin ayrılmaz bir parçasıdır. Performans programları ile faaliyet raporları, planın uygulama d¼neminde istenen sonuçların gerçekteŐme d¼zeylerini sebepleriyle birlikte ortaya koyabilmeyi m¼mk¼n kılar. Stratejik Plan, 2019-2023 yılları arasında, Ertuęrulgazi Anaokulunun geleceęini belirleyerek bilinçli adımlar atmasını, g¼çlü yönlerini öne çıkarmasını ve geliŐtirmesini saęlayacak ve Kurumu daha da ileriye g¼t¼rme çabalarında yol g¼sterici olacaktır. Stratejik y¼netim çalıŐmalarının bundan sonra da s¼rekli geliŐtirilerek s¼rd¼r¼lebilmesi için gerekli alt yapı oluŐturulmuŐ durumdadır.

Ertuęrulgazi Anaokulu
Stratejik Planlama Ekibi

İÇİNDEKİLER

SUNUŞ

GİRİŞ

1. BÖLÜM: STRATEJİK PLAN HAZIRLIK PROGRAMI

1.1.Amaç

1.2.Kapsam

1.3.Yasal Dayanak

1.4.Üst Kurul ve Stratejik Plan Ekibi

1.5.Çalışma Takvimi

2. BÖLÜM: DURUM ANALİZİ

2.1.Tarihsel Gelişim

2.2.Mevzuat Analizi

2.3.Faaliyet Alanları, Ürün ve Hizmetler

2.4.Paydaş Analizi

2.4.1 Paydaşların Tespiti

2.4.2 Paydaşların Önceliklendirilmesi

2.4.3 Paydaşların Değerlendirilmesi

2.4.4 Paydaş Görüşlerin Alınması ve Değerlendirilmesi

2.4.1.1 Paydaş Verilerin Toplanması Ve Değerlendirilmesi

2.4.1.2 Dış Paydaşlardan Verilerin Toplanması Ve Değerlendirilmesi

2.5 Kurum İçi Analiz Ve Çevre Analizi

2.5.1 Kurum İçi Analiz

2.5.1.1 Örgütsel Yapı

2.5.1.2 Beşeri Kaynakları

2.5.1.3 Teknolojik Düzey

2.5.1.4 Mali Kaynaklar

2.5.1.5 Kurum Kültürü

2.5.2 Çevre Analizi

2.5.2.1 Pest Analizi

2.5.2.2 Üst Politika Belgeleri

2.5.2.3 GZFT Analizi

2.6 Gelişim Ve Sorun Alanları

2.7 Ertuğrulgazi Anaokulu SP Plan Mimarisi

3. BÖLÜM: GELECEĞE YÖNELİM

3.1.Misyon

3.2.Vizyon

3.3.Temel Değerler ve İlkeler

4. BÖLÜM: AMAÇ HEDEF VE EYLEMLER

4.1.Tema1 Eğitim Öğretime Erişim

4.2.Tema2 Eğitim Öğretimde Kalite

4.3.Tema3 Kurumsal Kapasite

5. BÖLÜM: MALİYETLENDİRME

6. BÖLÜM: İZLEME ve DEĞERLENDİRME

6.1.2019-2023 Stratejik Planı İzleme ve Değerlendirme Takvimi

EKLER

KURUM KİMLİK BİLGİSİ	
Kurum Adı	ERTUĞRULGAZİ ANAOKULU
Kurum Statüsü	<input checked="" type="checkbox"/> Kamu <input type="checkbox"/> Özel
Kurumda Çalışan Personel Sayısı	Yönetici : 1 MÜDÜR 1 MÜDÜR YARDIMCISI Öğretmen : 7 Memur : YOK Hizmetli : 1
Öğrenci Sayısı	148
Öğretim Şekli	<input type="checkbox"/> Normal <input checked="" type="checkbox"/> İkili
KURUM İLETİŞİM BİLGİLERİ	
Kurum Telefonu / Fax	Tel. : 02623713011 Faks :
Kurum Web Adresi	http://kartepeertugrulgazianaokulu.meb.k12.tr
Mail Adresi	ertugrulgazi.anaokulu41@gmail.com
Kurum Adresi	Mahalle : ERTUĞRULGAZİ MAH. İlçe : KARTEPE İli : KOCAELİ
Kurum Müdürü	Elif BEŞİKTAŞLI GSM Tel: 5379530709
Kurum Müdür Yardımcısı	Müdür Yard. : Tuğba AYDOĞDU GSM Tel :05300351888

1. BÖLÜM

STRATEJİK PLAN HAZIRLIK PROGRAMI

1.1. STRATEJİK PLANIN AMACI

Okulumuzda toplumdan gelen talepleri dikkate alan, katılımcılığı önemseyen, hedeflerini netleştirmiş, hesap veren, şeffaf ve etkin bir yönetim anlayışı oluşturmak.

1.2. STRATEJİK PLANIN KAPSAMI

Bu stratejik plan dokümanı Ertuğrulgazi Anaokulu mevcut durum analizi değerlendirmeleri doğrultusunda, 2019-2023 yıllarında geliştireceği amaç, hedef ve stratejileri kapsamaktadır.

1.3. STRATEJİK PLANIN YASAL DAYANAKLARI

SIRA NO	DAYANAĞIN ADI
1	5018 yılı Kamu Mali Yönetimi ve Kontrol Kanunu
2	Milli Eğitim Bakanlığı Strateji Geliştirme Başkanlığının 2013/26 Nolu Genelgesi
3	Milli Eğitim Bakanlığı 2015-2019 Stratejik Plan Hazırlık Programı

1.4. STRATEJİK PLAN ÜST KURULU VE STRATEJİK PLAN EKİBİ

STRATEJİK PLAN ÜST KURULU		
SIRA NO	ADI SOYADI	GÖREVİ
1	ELİF BEŞİKTAŞLI	OKUL MÜDÜRÜ
2	TUĞBA AYDOĞDU	MÜDÜR BAŞYARDIMCISI / MÜDÜR YARDIMCISI
3	HANİFE PALAVAR	ÖĞRETMEN
4	HURİYE ÖZGÜR	OKUL AİLE BİRLİĞİ BAŞKANI
5	SONGÜL ÇİFTÇİ	OKUL AİLE BİRLİĞİ YÖNETİM KURULU ÜYESİ

STRATEJİK PLANLAMA EKİBİ		
SIRA NO	ADI SOYADI	GÖREVİ
1	TUĞBA AYDOĞDU	MÜDÜR YARDIMCISI
2	AYŞENUR ÖZTÜRK	ÖĞRETMEN
3	BETÜL PEKER	ÖĞRETMEN
4	FATMA ESİRGER	ÖĞRETMEN
5	SALİHA AYANDIN	ÖĞRETMEN
6	FATMA NUR YILDIZ	ÖĞRETMEN
7	GÜLÇİN ŞAHMAR	GÖNÜLLÜ VELİ
8	NEŞE YILDIZ	GÖNÜLLÜ VELİ

1.5. ÇALIŞMA TAKVİMİ

İlçe MEM ile Okul ve Kurum Stratejik Planlama Takvimi

Okul ve Kurum Stratejik Planlama Adımları		2018				Ek 3
		Eylül	Ekim	Kasım	Aralık	Ocak
1	Kurulan Stratejik Planlama Ekibinin İl AR-GE Birimine Bildirilmesi					
2	Durum Analizi					
3	Geleceğe Yönelim					
4	İl ARGE Birimi İncelemesi Değerlendirmesi					
5	Planın İnternet Sitesinde Yayınlanması ve E-Posta Şeklinde İl AR-GE Birimine Gönderilmesi					

2. BÖLÜM



DURUM ANALİZİ

2.DURUM ANALİZİ

Stratejik planlama sürecinin ilk adımı olan durum analizi, kuruluşun “neredeyiz?” sorusuna cevap verir. Bu bölümde kuruluşun içsel olarak güçlü ve zayıf yönleri ile dışsal etkenlerden kaynaklanan fırsatlar ve tehditler belirlenmiştir.

Kuruluşun kontrol edebildiği etkenler ile kontrolü dışında olan ve belirsizlik oluşturan etkenlerin analizi yapılarak planlama sürecinin önemli bir parçasını oluşturulmuştur. Ayrıca kurumdan etkilenen ve etkileyen tarafların analizi yapılarak paydaş listesi çıkarılmıştır. Durum analizi stratejik planlama sürecinin diğer aşamalarına temel teşkil eder.

2.1. TARİHSEL GELİŞİM



Ertuğrul Gazi mahallesinde bulunan okulumuz 2015 yılı Temel Eğitim Programı kapsamında 16.06.2016 tarihinde Rabak İlkokulu ve Rabak Ortaokulu ile aynı bahçe içerisinde 4 derslikli anaokulu olarak yapımına başlanmıştır. 23.02.2017 tarihinde İl Milli Eğitim Müdürlüğüne teslim alınmıştır. 2017-2018 Eğitim-Öğretim yılında 103 öğrenciyle eğitime açılmıştır.

2.2 YASAL YÜKÜMLÜLÜKLER VE MEVZUAT ANALİZİ

Millî Eğitim Bakanlığının taşra teşkilatında yer alan ve taşra teşkilatındaki görevlerin yürütülmesi, devletin politikalarının valilik makamına bağlı olarak gerçekleştirilmesi müdürlüğümüzün sorumlulukları arasındadır. Müdürlüğümüz İl Milli Eğitim Müdürlüğü ve İlçe Milli Eğitim Müdürlüğü Makamına karşı birinci dereceden sorumludur. Millî Eğitim Bakanlığının devlet adına üstlendiği sorumluluğun yerine getirilmesi, kanun, tüzük, yönetmelik, yönerge, genelge ve emirler doğrultusunda Millî eğitim temel ilkeleri çerçevesinde kendisine bağlı birimleri izlemek, değerlendirmek ve geliştirme yönüyle sorumlulukları kanun ve Yönetmeliklerde açıkça tanımlanmıştır.

Ertuğrulgazi Anaokulu Müdürlüğü'nün yasal yetki, görev ve sorumlulukları başta T.C. Anayasası olmak 14/6/1973 tarihli ve 1739 sayılı Millî Eğitim Temel Kanunu ve 25/8/2011 tarihli ve 652 sayılı Millî Eğitim Bakanlığının Teşkilât ve Görevleri Hakkında Kanun Hükmünde Kararname hükümlerine dayanılarak 18/11/2012 tarih ve 28471 sayılı Resmî Gazetede yayınlanan Yönetmeliği esaslarına göre belirlenmiştir.

Öncelikle inceleme ve analizi yapılan yasa, kanun, Kanun hükmünde kararname, mevzuat, yönetmelik, genelge ve yönergeler;

- T.C. Anayasası
- 1739 Sayılı Milli Eğitim Temel Kanunu
- 652 Sayılı Milli Eğitim Bakanlığının Teşkilat ve Görevleri Hakkındaki Kanun Hükmünde Kararname
- 222 Sayılı Milli Eğitim Temel Kanunu (Kabul No: 5.1.1961, RG: 12.01.1961 / 10705 - Son Ek ve Değişiklikler: Kanun No: 12.11.2003/ 5002, RG:21.11.2003 / 25296)
- 657 Sayılı Devlet Memurları Kanunu
- 5442 Sayılı İl İdaresi Kanunu
- 439 Sayılı Ek Ders Kanunu
- 4306 Sayılı Zorunlu İlköğretim ve Eğitim Kanunu

2.2. MEVZUAT ANALİZİ

KANUN			
Tarih	Sayı	No	Adı
23/07/1965	12056	657	Devlet Memurları Kanunu
24/10/2003	25269	4982	Bilgi Edinme Hakkı Kanunu

YÖNETMELİK		
Yayımlandığı Resmi Gazete/Tebliğler Dergisi		Adı
Tarih	Sayı	
12/10/2013	28793	Milli Eğitim Bakanlığı Personelinin Görevde Yükselme, Unvan Değişikliği ve Yer Değiştirme Suretiyle Atanması Hakkında Yönetmelik

YÖNERGE		
Yayın		Adı
Tarih	Sayı	
25/10/2013	3087071	Milli Eğitim Bakanlığı Ortaöğretim Kurumlarına Geçiş Yönergesi

2.3. FAALİYET ALANLARI, ÜRÜN VE HİZMETLER

Okulöncesi çağındaki öğrencileri bedenî, zihnî, ahlakî, manevî, sosyal ve kültürel nitelikler yönünden geliştiren bilgi ve becerilerle donatarak geleceğe hazırlayan eğitim ve öğretim programlarının uygulanması; öğretmen ve öğrencilerin eğitim ve öğretim hizmetlerinin bu çerçevede yürütmesi ve denetlemesi doğrultusunda;

Ertuğrulgazi Anaokulu Müdürlüğünün faaliyet alanları ve sunmuş olduğu hizmetler aşağıdaki başlıklarda toplanmıştır.

Tablo 2: Ertuğrulgazi Anaokulu Faaliyet Alanları Ürün ve Hizmetler

FAALİYET ALANI: EĞİTİM	FAALİYET ALANI: YÖNETİM İŞLERİ
<p>Hizmet-1Eğitim Hizmetleri:</p> <p>Okulda eğitimin düzenli olarak işleyişini sağlama</p> <p>Ders dışı eğitim çalışmalarının işleyişini sağlama</p> <p>Öğrencilerin kişisel ve sosyal açıdan değerler açısından donanması için değerler eğitimi almalarını sağlamak</p> <p>Ders programı ile zaman çizelgesini hazırlamak</p> <p>Öğrencilerin zararlı alışkanlıklardan uzak ve güven içinde eğitim almalarını sağlamak</p> <p>Engelli öğrencilerle ilgili tedbirler almak</p>	<p>Hizmet-7: Öğrenci işleri hizmeti</p> <p>Öğrenci Kayıt alanlarının ve eğitim bölgelerinin İlçe MEM, Aracılığı ile Oluşturmak</p> <p>Öğrencilerin kayıt, nakil ve mezuniyet işlemlerini yürütmek</p> <p>Öğrenci Sağlık Taramaları ile Aşı Uygulamalarını Toplum Sağlığı Merkezi ve Aile Hekimliği Vasıtasıyla Yapılmasını Sağlamak</p> <p>Disiplin İşlemlerini Yürütmek</p> <p>Denklik ve Başka Ülke Vatandaşı Olup, Okul Kayıt Alanı İçerisinde İkamet Eden Vatandaşların Çocuklarının Kayıt İşlemleri ile İlgili işleri Yürütmek</p>
<p>Hizmet-2: Kültürel Çalışmalar</p> <p>Bilimsel, sosyal ve kültürel çalışmaları yürütmek</p> <p>Belirli gün ve haftalarla ilgili etkinlikleri yürütmek</p> <p>İnceleme, tanıma ve araştırma amaçlı gezilerin düzenlenmesini sağlamak</p> <p>Öğrencilerin çevre duyarlı olmalarını sağlamak</p> <p>Okulda el becerilerini artırıcı çalışmalar yapmak.</p> <p>Atatürk Sevgisi, Milli Tarih, Kültür ve Dil Bilincinin Yerleşmesini Sağlayıcı Çalışmalar Yapmak</p> <p>Sergi, Panel, Konferans, Seminer gibi etkinlikler düzenlemek</p>	<p>Hizmet-8: Personel işleri hizmeti</p> <p>Hizmet içi eğitim</p> <p>Özlük hakları</p> <p>Sendikal Hizmetler</p> <p>Okulda öğretmenler için uygun dinlenme ortamları hazırlamak</p> <p>Hizmet iç eğitim ihtiyaçlarını belirlemek ve üst birimleri bilgilendirmek</p> <p>Personelin kişisel gelişimlerini hizmet içi eğitim yoluyla tamamlamalarını sağlamak</p> <p>Yenilikçi ve uzaktan eğitim faaliyetlerinden personelin faydalanmasını sağlamak</p> <p>Personeli hizmet içi eğitim faaliyetleri hakkında bilgilendirmek</p>

<p>Hizmet-3:Spor Etkinlikleri</p> <p>Milli ve mahalli bayram günleri ile ilgili törenlere katılmak</p> <p>Çocukların beden, zihin ve duygu gelişmesini ve iyi alışkanlıklar kazanmasını sağlamak</p>	<p>Hizmet-9: Mali İşlemler</p> <p>Personelin her türlü özlük işlemlerinden okuldan yapılabilecek olanları İlçe MEM koordinesi ile yürütmek</p> <p>-MEBBİS sistemi üzerinden e-personel modülün de personelle ilgili bilgileri güncel tutmak ve kişisel verileri korumak</p> <p>Kurum Bütçesini Hazırlama ve Yürütme</p> <p>Personelin maaş. ücret, emeklilik vs. iş ve işlemlerinin KBS Sisteminde sağlıklı bir şekilde yürütülmesi için tedbirler almak</p> <p>Alım-Satım İşlerini Yamak</p> <p>Taşınırlarla ilgili iş ve işlerin KBS Sisteminde Taşınır Eşya Modülü üzerinden sağlıklı bir şekilde yürütülmesi için tedbirler almak</p> <p>Okul ali birliği gelir ve giderlerinin T EFBİS modülüne işlenmesini sağlama</p>
<p>FAALİYET ALANI: ÖĞRETİM</p>	<p>FAALİYET ALANI: YETİŞKİN EĞİTİMİ VE VELİLERLE İLİŞKİLER</p>
<p>Hizmet-4:Öğretim Hizmetleri</p> <p>Program geliştirme çalışmalarına katkıda bulunma</p> <p>Öğrenci başarısını geliştirmek için çalışmalar yapmak</p> <p>Öğretim programları, yöntem ve teknikler, ölçme ve değerlendirme çalışmalarında öğretmen, öğrenci ve velileri bilgilendirmek</p> <p>Öğretmen Kurullarının yapılmasını sağlamak.</p>	<p>Hizmet-10: Velilerle İlgili Hizmetler</p> <p>Veli toplantıları</p> <p>Veli iletişim hizmetleri</p> <p>Okul-Aile Birliği faaliyetleri</p> <p>Anne Eğitimi Çalışmaları</p> <p>AİLE Okulu Eğitimleri</p>
<p>Hizmet-5: Rehberlik Hizmetleri</p> <p>Okuldaki rehberlik hizmetlerini planlama</p> <p>Rehberlik hizmetlerinin yürütülmesi ile ilgili gerekli kurul ve komisyonları kurma ve çalıştırma</p> <p>RAM ile ilgili iş birliği yapma</p> <p>Kaynaştırma eğitimi alan bireylerle ilgili iş ve işlemleri yapma</p> <p>Şiddet eylem planını hazırlama ve uygulama</p> <p>Okul Öncesinde Önleyici Rehberlik Çalışmaları yapma</p>	<p>Hizmet-11:Denetim Hizmetlerinin Yürütülmesi</p> <p>Okul içindeki şikâyetlerin değerlendirilmesini sağlama</p> <p>Ön İnceleme işlemlerinin yürütülmesini takip etme</p> <p>denetim çalışmalarının sonuçlarını inceleme ve değerlendirme</p> <p>Okuldaki iş ve işlemlerin denetime hazır halde olmasını sağlama</p> <p>Mevzuatın uygulanmasında tereddüde düşülen hususlarda üst birimlerden görüş alma ve bunu paylaşma</p>
<p>Hizmet-6:Kurtarma ve Koruma Hizmetleri</p> <p>Okuldaki arama, kurtarma ve koruma hizmetleri için ilçe mem ve afad hizmetleri birimi koordinesinde hazırlanması gereken</p>	

planları hazırlama Okuldaki arama, kurtarma ve koruma hizmetleri için ilçe mem ve afad hizmetleri birimi koordinesinde kurulması gerekli ekipleri kurma, bunlara eğitim verme ve görevlerini tebliğ etme Her hangi bir felaket ve tehlike anında okulun boşaltılması ve toplanma yerlerinde toplanması için gerekli planlamaları, yer tespitlerini ve tatbikatları yapma, sonuçları paylaşma ve ilgili üst birimlere rapor etme Okulun nöbet görevlerini planlama ve ilgililere tebliğ etme Yangın söndürme donanımlarını tedarik etme ve kontrollerini yaptırma	
--	--

Okulumuzda öğrencilerimizin kayıt, nakil, devam-devamsızlık, not işlemleri e-okul yönetim bilgi sistemi üzerinden yapılmaktadır.

Öğretmenlerimizin özlük, derece-kademe, terfi, hizmet içi eğitim, maaş ve ek ders işlemleri İl Milli Eğitim Müdürlüğü tarafından Mebbis ve KBS sistemleri üzerinden yapılmaktadır. Okulumuzun mali işlemleri ilgili yönetmeliklere uygun olarak yapılmaktadır.

Okulumuz bir rehber öğretmeni olması sebebiyle rehberlik hizmetleri sınıf rehber öğretmenleri ve okul Rehber Öğretmeni tarafından yapılmaktadır.

Okulumuz İlçe Milli Eğitim Müdürlüğümüz tarafından düzenlenen sosyal, kültürel ve etkinliklere katılmaktadır.

SIRA NO	FAALİYETLER	FAALİYETLERİN DAYANDIĞI MEVZUAT	AYRILAN MALİ KAYNAK	MEVCUT İNSAN KAYNAĞI	DEĞERLENDİRME
1	Yüz-Yüze 100 Çocuk Oyunu	Hayat Boyu Öğrenme	Yeterli	Yeterli	Güçlendirilmeli
2	Drama Çalışmaları	Hayat Boyu Öğrenme	Yeterli	Yeterli	Aynı Kalmalı
3	3-6 Yaş Aile Eğitimi	1-) Türkiye Cumhuriyeti Devleti Anayasası 41.Maddesi "Ailenin Korunması" başlığı altında "Aile Türk toplumun temelidir" hükmü; 2-) Millî Eğitim Bakanlığı Teşkilat ve Görevleri Hakkında 652 Sayılı KHK:	Yetersiz	Yeterli	Güçlendirilmeli
4	Çevreyi Koruma ve Geri Dönüşüm Projesi	Sıfır Atık Projesi	Yok	Yeterli	Güçlendirilmeli

2.4.PAYDAŞANALİZİ

Ertuğrulazi Anaokulu Stratejik Planlama Ekibi olarak planımızın hazırlanması aşamasında katılımcı bir yapı oluşturmak için ilgili tarafların görüşlerinin alınması ve plana dahil edilmesi gerekli görülmüş ve bu amaçla paydaş analizi çalışması yapılmıştır. Ekibimiz tarafından iç ve dış paydaşlar belirlenmiş, bunların önceliklerinin tespiti yapılmıştır.

Ertuğrulazi Anaokulu Müdürlüğü paydaşları, iç paydaşlar, dış paydaşlar ve yararlanıcı temelinde ayrılandırılmış; iç /dış paydaş ve yararlanıcıları da, temel ve stratejik konuları belirtilmiştir. Bu paydaşlar, kuruma girdi sağlayan, ürün ve hizmet sunulan, iş birliği içinde olunan, faaliyetlerimizden etkilenen ve faaliyetlerimizi etkileyen kesimlerden oluşma noktasındaki önceliklerine göre de aşağıdaki gibi sınıflandırılmıştır: Paydaş analizinde aşamalar;

1. Paydaşları tespiti
2. Paydaşların önceliklendirilmesi
3. Paydaşların değerlendirilmesi
4. Görüş ve önerilerin alınması

Paydaş görüş ve beklentileri SWOT (GZFT)Analizi Formu, Çalışan Memnuniyeti Anketi, Öğrenci Memnuniyeti Anketi, Veli Anketi Formu kullanılmaktadır. Aynı zamanda öğretmenler kurulu toplantıları, Zümre toplantıları gibi toplantılarla görüş ve beklentiler tutanakla tespit edilmekte Okulumuz bünyesinde değerlendirilmektedir.

2.4.1. PAYDAŞLARIN TESPİTİ

Paydaş analizinin ilk aşamasında kurumumuzun paydaşlarının kimler olduğunun tespit edilebilmesi için; Kurumumuzun faaliyet ve hizmetleri ile ilgisi olanlar kimlerdir? Kurumumuzun faaliyet ve hizmetlerini yönlendirenler kimlerdir? Kurumumuzun sunduğu hizmetlerden yararlananlar kimlerdir? Kurumumuzun faaliyet ve hizmetlerden etkilenenler ile faaliyet ve hizmetlerini etkileyenler kimlerdir? Sorularına cevap aranmıştır.

Paydaşların kurumla ilişkileri belirlenerek iç paydaş / dış paydaş / yararlanıcı olarak sınıflandırılması yapılmıştır.

2.4.2. PAYDAŞLARIN ÖNCELİKLENDİRİLMESİ

Paydaşların önceliklendirilmesin de, paydaşın kurumun faaliyetlerini etkileme gücü ile kurumun faaliyetlerinden etkilenme dereceleri göz önünde bulundurulmuş ve öncelik vereceğimiz paydaşlar belirlenerek paydaş listesi indirgenmiştir. Bu çalışmada paydaş önceliklendirme matrisinden yararlanılmıştır.

Matris 1: Ertuğrulgazi Anaokulu Paydaş Önceliklendirme Matrisi

Paydaş Analizi Matrisi

PAYDAŞLAR	İÇ PAYDAŞ	DIŞ PAYDAŞ	HİZMET ALAN	NEDEN PAYDAŞ	Paydaşın Kurum Faaliyetlerini Etkileme Derecesi	Paydaşın Taleplerine Verilen Önem	Sonuç
					Tam 5" "Çok 4", "Orta 3", "Az 2", "Hiç 1"		
					1,2,3 İzle 4,5 Bilgilendir	1,2,3 Gözet 4,5 Birlikte Çalış	
Kartepelçe Milli Eğitim Müdürlüğü	X			Amaçlarımıza Ulaşmada Destek İçin İş birliği İçinde Olmamız Gereken Kurum	5	5	Bilgilendir, Birlikte çalış
Kartepe Belediyesi	X			Amaçlarımıza Ulaşmada Destek İçin İş birliği İçinde Olmamız Gereken Kurum	4	4	Bilgilendir, Birlikte Çalış
Okullar	X			Amaçlarımıza Ulaşmada Destek İçin İş birliği İçinde Olmamız Gereken Kurum	5	5	Bilgilendir, Birlikte Çalış Gözet
Veliler		X	X	Doğrudan ve Dolaylı Hizmet Alan	4	4	Bilgilendir, Birlikte çalış Gözet
Okul Aile Birliği	X		X	Amaçlarımıza Ulaşmada Destek İçin İş birliği İçinde Olmamız Gereken Kurum	5	5	Bilgilendir, Birlikte çalış
Öğretmenler	X			Amaçlarımıza Ulaşmada Destek İçin İş birliği İçinde Olmamız Gereken	5	5	Bilgilendir, Birlikte Çalış Gözet
Öğrenciler	X		X	Varoluş sebebimiz	5	5	Bilgilendir, Birlikte Çalış
Mahalle Muhtarı		X	X	Amaçlarımıza Ulaşmada Destek İçin İş birliği İçinde Olmamız Gereken Kurum	1	2	İzle, Gözet
Sağlık Ocağı		X	X	Amaçlarımıza Ulaşmada Destek İçin İş birliği İçinde Olmamız Gereken Kurum	2	4	İzle, Birlikte Çalış

2.4.3.PAYDAŞLARIN DEĞERLENDİRİLMESİ

Stratejik Planlama Ekibi paydaşın, kuruluşun hangi faaliyeti/hizmeti ile ilgili olduğunu ve kurumumuz ile paydaşların birbiri için taşıdıkları önem ve etkileme gücünü gösteren bir Etki/Önem matrisi ile Ürün/Hizmet matrisi hazırlanmasına karar verilmiştir. Bu matris sayesinde öncelikli paydaşlarla gerçekleştirilebilecek çalışmaları ve izlenecek politikaların niteliği gösterilmiştir. Bu matrisle etki (zayıf ve güçlü), paydaşın kurumumuz faaliyet ve hizmetlerini yönlendirme, destekleme veya olumsuz etkileme gücünü; önem ise kurumumuzun paydaşın beklenti ve taleplerinin karşılanması konusunda verdiği önceliğin belirlenmesinde kullanılmıştır. Paydaşların kurumumuz

açısından etkisi ve önemine göre takip edilecek politikalar “İzle”, “Bilgilendir”, “İşbirliği yap” ve “Birlikte çalış” olarak belirlenmiştir.

Matris 2:Ertuğrulgazi anaokulu Faaliyet Alanı Ürün / Hizmet Matrisi

Paydaşlar	Faaliyet Alanı 1			Faaliyet Alanı 2		
	Ü/H 1	Ü/H 2	Ü/H 3	Ü/H 1	Ü/H 2	Ü/H 3
Paydaş 1						
Paydaş 2						

Matris 3Ertuğrulgazi Anaokulu Etki Önem Matrisi

Önem	Etki	Zayıf	Güçlü
	Önemsiz		İzle
Önemli		Çıkarlarını gözet, Çalışmalara dâhil et	Birlikte çalış

2.4.4. PAYDAŞ GÖRÜŞLERİN ALINMASI VE DEĞERLENDİRİLMESİ

Stratejik Planlama ekibi öncelikle iç ve dış paydaşlardan görüş ve önerilerin nasıl alınmasına karar vermiş paydaş görüşü alma yönteminde anket, mülakat ve gözlem yöntemleri belirgin olarak ortaya çıkmıştır. Ekipte görev dağılımı yapılarak hangi paydaşla kimin nasıl ve ne zaman görüş alınacağı belirlenmiş, paydaş görüş ve önerilerin alınmasında sistematiklik sağlanmıştır. Gerek iç gerekse dış paydaşlarımızın görüş ve önerileri sonucunda ortaya çıkan hususlar, stratejik amaçların ve hedeflerin belirlenmesi ile öncelikli stratejik alanların tespitinde büyük ölçüde bizim için belirleyici olmuştur.

i.İç Paydaşlardan Verilerin Toplanması Ve Değerlendirilmesi

Stratejik planlama ekibi tarafından hazırlanan ve 2019-2023 yılları arası faaliyetlerin planlanmasını içeren stratejik planlama çalışmalarında iç paydaşlarımızın Ertuğrulgazi Anaokulunun faaliyetlerini nasıl gördüklerine ilişkin görüşlerini içeren iç paydaş anketi çalışmasına Okulumuzda 52 kişi katılmıştır.Ayrıca toplantılarla da paydaş görüşleri alınmıştır.

ii.Dış Paydaşlardan Verilerin Toplanması Ve Değerlendirilmesi

Ertuğrulgazi Anaokulu görev faaliyetlerini sürdürürken paylaşımda bulunduğu kuruluşlar dış paydaş olarak belirlemiştir. Bu paydaşlara hazırlanmış olan anketler uygulanarak iç ve dış paydaşların görüşleri alınmıştır.

Anketlerin veri tabanında toplanmasından sonra veriler bilgisayar ortamına aktarılmış ve aktarılan veriler Okulumuz Rehberlik Servisi tarafından analiz edilmiştir.

İç ve dış paydaş analiz sonuçlarına göre paydaşlarımızın Ertuğrulgazi anaokulunu nasıl gördüğü ortaya konmuş, güçlü ve zayıf yönlerimizin belirlenmesinde oldukça faydalı olmuştur. Paydaş analizinden elde edilen veriler önem dereceleri de dikkate alınarak GZFT, gelişim/sorun alanları ve geleceğe yönelim bölümlerine yansıtılmıştır.

2.5. KURUM İÇİ ANALİZ VE ÇEVRE ANALİZİ

2.5.1. KURUM İÇİ ANALİZ

Kurum içi analiz çalışmasında; müdürlüğümüzün organizasyon yapısı, insan kaynakları, kurum kültürü, teknolojik düzey ve mali kaynaklar yönünden ayrıntılı olarak ele alınmıştır

2.5.1.1 Örgütsel Yapı:

Ertuğrulgazi Anaokulu Müdürlüğü Teşkilat Şeması

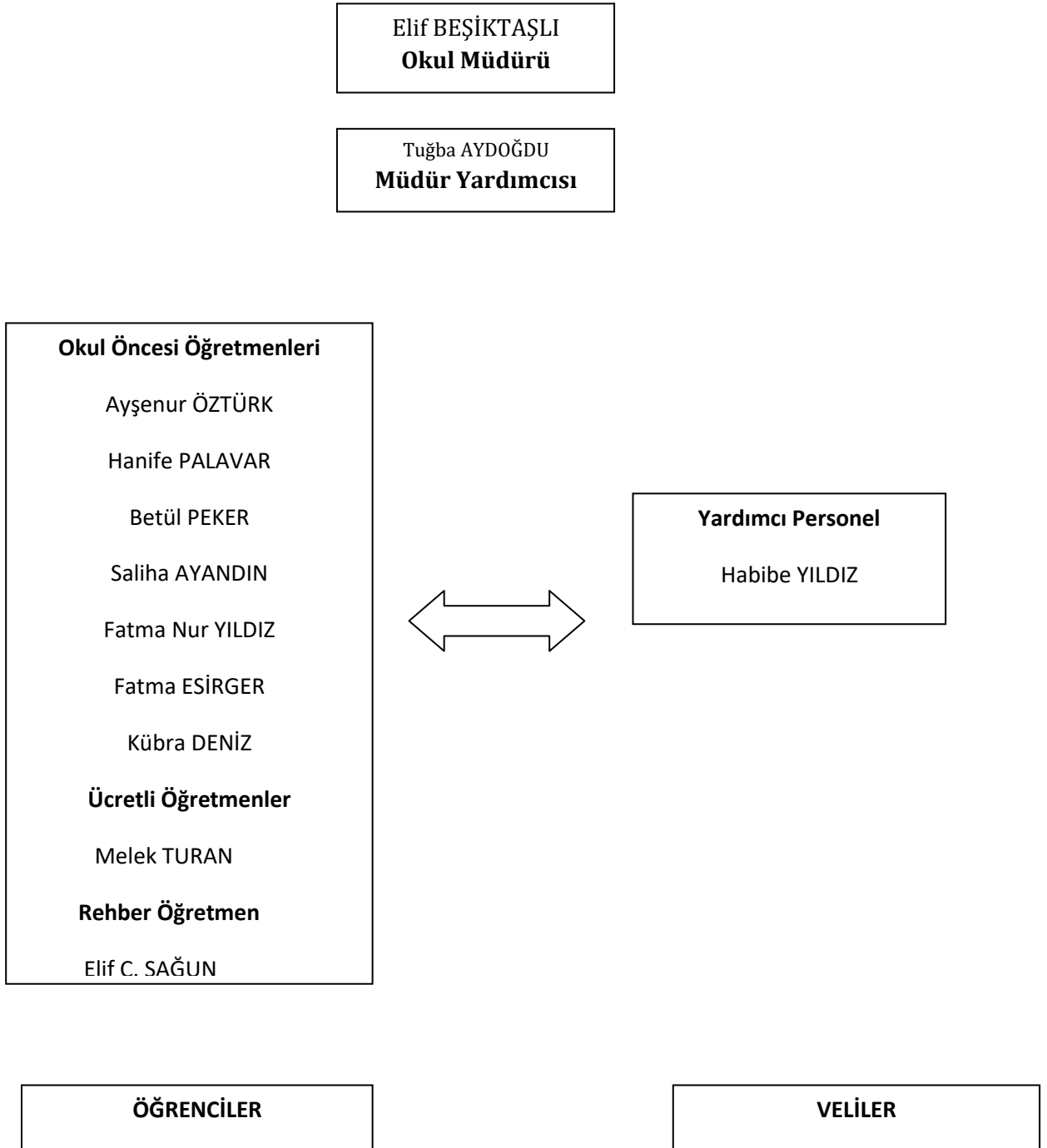

Tablo 3:Kurum örgütsel yapısı

2.5.1.2.Beşeri Kaynakları

Ertuğrulgazi anaokulu Müdürlüğü 11 personeliyle hizmet vermektedir. Yönetici ve personelin dağılımı Tablo-4'de gösterilmiştir. 1 müdür, 1 müdür yardımcısı, 6 Sınıf Öğretmeni,3 hizmetli görev yapmaktadır.

Okul yönetimimiz, insan kaynaklarına ilişkin politika,strateji ve planların oluşturulması ve bu süreçte çalışanların katılımlarını onlar da içindeyken oluşturulan misyon ve vizyonun birer yaratıcısı olduklarını hissettirerek, olayların içerisinde yer almalarını sağlayarak, bilgi ve düşüncelerine saygı göstererek, dinleyerek, önemseyerek, bize ait olma kavramını sürekli empoze ederek sağlarlar. Okulumuzun insan kaynakları yönetimine ilişkin temel politika ve stratejileri Milli Eğitim Bakanlığının politika ve stratejisine uyumlu olarak “çalışanların yönetimi süreci” kapsamında yürütülmektedir. İnsan kaynaklarına ilişkin politika ve stratejiler okulumuzun kilit süreçleri ile uyum içerisinde. Kanun ve yönetmeliklerde belirtilen ders saati sayısına ve norm kadro esasına göre insan kaynakları planlaması yapılmaktadır.

Kaliteli ve çağdaş eğitim politikamızın amacı evrensel düşüncelere sahip, yaratıcı, demokratik, insan haklarına saygılı, yeniliklere açık, katılımcı ve çağdaş bireyler yetiştirmektir. Okulumuz insan kaynaklarına ait bilgiler aşağıya çıkarılmıştır.

2024 Yılı Kurumdaki Mevcut Yönetici Sayısı:

SıraNo	Görevi	Erkek	Kadın	Toplam
1	Müdür		1	1
2	Müdür Yrd.		1	1

Tablo 4:Yönetici sayısı

2019 Yılı Kurumdaki Mevcut Öğretmen Sayısı:

SıraNo	Branşı	Erkek	Kadın	Toplam
1	Rehber Öğretmen		1	1
2	Okul öncesi öğretmeni	0	7	7
TOPLAM			8	8

Tablo 5:Öğretmen sayısı

Öğretmenlerin Yaş İtibari ile Dağılımı	Kişi Sayısı
20-30	6
30-40	2
40-50	1
50+...	

Tablo 6:Öğretmen yaş dağılımı

Öğretmenlerin Hizmet Süreleri	Kişi Sayısı
1-5 Yıl	0
6-15 Yıl	10

Tablo 7:Öğretmen hizmet süreleri

2019 Yılı Kurumdaki Mevcut Hizmetli/ Memur Sayısı:

Sıra No	Görevi	Erkek	Kadın	Eğitim Durumu	Hizmet Yılı	Toplam
1	Hizmetli		1			1
2						
3						

Tablo 8:Memur-Hizmetli dağılımı

ÖĞRETMEN	ÖĞRENCİ		OKUL
Toplam öğretmen sayısı	Öğrenci sayısı		Öğretmen başına düşen öğrenci sayısı
	Kız	Erkek	
7	86	79	25

Tablo 9:Karşılaştırmalı öğretmen-öğrenci dağılımı

Ertuğrulgazi Anaokulu öğrenci sayı dağılımı			
SINIFLAR	K	E	T
3 yaş	0	0	0
4 yaş sabah	12	7	19
4 yaş öğle	8	12	20
5 yaş sabah A	15	10	25
5 yaş sabah B	14	9	23
5 yaş öğle C	13	12	25
5 yaş öğle D	10	16	26
5 yaş öğle E	10	17	27
TOPLAM	67	71	138

2022-2023	2023-2024	2025-2026
20	25	

Tablo 11:Yıllara göre Ortalama sınıf mevcutları

Çalışanların Görev Dağılımı:**Okul müdürü**

1. Kanun, tüzük, yönetmelik, yönerge, program ve emirlere uygun olarak görevlerini yürütmeye,
2. Okulu düzene koyar
3. Denetler.
4. Okulun amaçlarına uygun olarak yönetilmesinden, değerlendirilmesinden ve geliştirmesinden sorumludur. Okul müdürü, görev tanımında belirtilen diğer görevleri de yapar.

Müdür Yardımcısı

1. Müdürün en yakın yardımcısıdır.
2. Müdürün olmadığı zamanlarda müdüre vekâlet eder.
3. Okulun her türlü eğitim-öğretim, yönetim, öğrenci, personel, tahakkuk, ayniyat, yazışma, eğitici etkinlikler, yatılılık, bursluluk, güvenlik, beslenme, bakım, koruma, temizlik, düzen, nöbet, halkla ilişkiler gibi işleriyle ilgili olarak okul müdürü tarafından verilen görevleri yapar.
4. Müdür yardımcıları, öğretmen ve öğrencilerin nöbet çizelgelerini hazırlayarak müdürün onayına sunar ve nöbet görevlerini kontrol eder.
5. Aylık, ücret ve sosyal yardımlarla ilgili iş ve işlemleri yapar veya yapılmasını sağlar.
6. Müdürün harcama yetkilisi olduğu durumlarda, görevlendirildiğinde gerçekleştirme görevlisi görevini yürütür.
7. Personelin göreve başlama, görevden ayrılma, izin, hastalık ve diğer devam-devamsızlık durumlarını takip eder. Bunlarla ilgili iş ve işlemleri yürütür ve müdürü bilgilendirir.

8. Görevlendirildiğinde, muayene-kabul komisyonu ile sayım kuruluna başkanlık eder, bu konulardaki işlemleri mevzuatına göre yürütür.
9. Güvenlikle ilgili iş ve işlemleri ilgili mevzuat hükümlerine göre yürütür.
10. Eğitim ve öğretimle ilgili her türlü mevzuat düzenleme ve değişikliklerini takip eder ve işlemlerin kurallara uygun yürütülmesini sağlar
11. Okul veya kurumun bina, tesis ve araç-gerecinin düzeni, temizliği, bakımı ile kullanılabilir durumda bulundurulması ve korunmasını sağlar.

Öğretmenler

1. Öğretmenler,programda belirtilen esaslara göre plânlamak, okutmak, bunlarla ilgili uygulama ve deneyleri yapmak, ders dışında okulun eğitim-öğretim ve yönetim işlerine etkin bir biçimde katılmak ve bu konularda kanun, yönetmelik ve emirlerde belirtilen görevleri yerine getirmekle yükümlüdürler.
2. Okulun bina ve tesisleri ile öğrenci mevcudu, okul müdürlüğünce düzenlenen nöbet çizelgesine göre öğretmenlerin, normal öğretim yapan okullarda gün süresince, nöbet tutmaları sağlanır.
3. Yönetici ve öğretmenler; Resmî Gazete, Tebliğler Dergisi, genelge ve duyurulardan elektronik ortamda yayımlananları Bakanlığın web sayfasından takip eder.
4. Elektronik ortamda yayımlanmayanları ise okur, ilgili yeri imzalar ve uygularlar.
5. Öğretmenler dersleri ile ilgili araç-gereçleri iyi kullanılmasını sağlarlar.

Yardımcı hizmetler personeli

1. Yardımcı hizmetler sınıfı personeli, okul yönetimince yapılacak plânlama ve iş bölümüne göre her türlü yazı ve dosyayı dağıtmak ve toplamak,
 2. Başvuru sahiplerini karşılamak ve yol göstermek,
 3. Hizmet yerlerini temizlemek,
 4. Aydınlatmak ve ısıtma yerlerinde çalışmak,
 5. Nöbet tutmak,
 6. Okula getirilen ve çıkarılan her türlü araç-gereç ve malzeme ile eşyayı taşıma ve yerleştirme işlerini yapmakla yükümlüdürler.
- Bu görevlerini yaparken okul yöneticilerine ve nöbetçi öğretmene karşı sorumludurlar.

2.5.1.3.Teknolojik Düzey

Okulumuzda Milli Eğitim Bakanlığının kullanıma açtığı MEBBİS,e-Okul,EBA,TEFBİS,KBS gibi modüller okul idaresi ve personeli tarafından etkin ve verimli kullanılmaktadır.

Okulumuzda Eğitim alanında yeni teknolojiler kullanılmaktadır.Projeksiyon ve ses sistemleri bulunmaktadır.Yine Fotokopi Makinesi, yazıcılar ve internet bağlantımız bulunmaktadır. Teknolojinin önemi ve çağdaş eğitim anlayışımızdan hareketle öğretmenlerimiz, ders ortamında bilgisayar,internet vb. araç-gereçleri ihtiyaç duyduklarında kullanılmaktadırlar. Ayrıca okulumuzun internet sitesi bulunmaktadır. Yaş seviyelerine uygun konu anlatımları görsel ve işitsel içerikli cd vb. araçlar her sınıf düzeyinde kullanılmaktadır. Okulumuzda günün şartlarına ve ekonomik koşullarına uygun olmayan araç-gereçler yenileri ile değiştirilmektedir.

Bu bilgiler; öğretmenlerin yaptığı planlar aracılığı ile şube, zümre ve çeşitli toplantılarla öğretmen, veli ve öğrencilerle paylaşılmaktadır. Öğrenci ve velinin bilgiye ulaşımı; duyuru panoları, anons, birebir görüşmeler, web sayfası, e-okul-veli bilgilendirme sistemi ve toplantılar ile sağlanmaktadır. Çalışanların bilgiye erişimi ise birebir görüşmeler, internet,duyurular, panolar ve dosyalar ile gerçekleştirilmektedir.

Okulun Teknolojik Altyapısı:

Araç-Gereçler	2017-
Bilgisayar	3
Projeksiyon	1
İnternet bağlantısı	1

Okul Web Sayfası takip oranı	%50
Okul/kurumun İnternet sitesi	1

5.1.4 Mali Kaynaklar

Giderlerle ilgili düzenlemeler Okul Aile Birliđi tarafından yapılmaktadır. Okulumuz kâr amacı gütmeyen bir kuruluştur. Okulumuz bütçesi oluşturulurken çalışanlar bilgilendirilmektedir. Toplantılarda belirlenen ihtiyaçlar okulumuz finansal kaynaklarından sağlanmaktadır. Okul Aile Birliđi çalışanları, Okul Gelişim Yönetim Ekibi ve toplantılarda birlikte olunarak bilgi birikimi aktarılmaktadır. Ayrıca tüm gelir ve giderler Tefbis sistemine işlenmektedir.

Bütçenin stratejik plana dayalı olarak hazırlanması,

Hizmet etkinliğinin ölçülmesine, performans göstergelerinin oluşturulmasına ve kontrol-izleme süreçlerinin etkin ve hızlı şekilde yapılması sağlanacaktır.

Söz konusu amaçların gerçekleştirilmesi bir yandan kaynakların etkinlik, verimlilik ve tutumluluk ilkelerinin hayata geçirilmesine diđer yandan hesap verilebilirlik ile mali saydamlığın sağlanmasına hizmet edecektir.

Okul/Kurum Kaynak Tablosu:

Okul/Kurum Gelir-Gider Tablosu:

2017		2018		2019 (TAHMİNİ)	
GELİR	GİDER	GELİR	GİDER	GELİR	GİDER
24.595 TL	23.337,97 TL	67.126,26 TL	60.829,82 TL	110.000,00 TL	110.000,00 TL
2020 (TAHMİNİ)					
GELİR	GİDER				
110.000,00 TL	124.000,00 TL				

2021		2022		2023	
GELİR	GİDER	GELİR	GİDER	GELİR	GİDER
45.728,33	26.869,05	126.218,88	111.181,05	200.16,87	154.524,96

2024 (TAHMİNİ)		2025		2026	
GELİR	GİDER	GELİR	GİDER	GELİR	GİDER
405.00,00	360.00,00	0	0	0	0

2.5.1.5. KURUM KÜLTÜRÜ

Kurumlar içinde buldukları çevreyle sürekli etkileşim içindedirler ve kendilerinin de içinde bulunduğu ülkenin ve toplumun kültüründen etkilenirler. Evrensel ve Millî kültür unsurlarından birebir etkilenen kurum çalışanları ve kurumla etkileşim içinde bulunan kişi, grup ve kurumlar kültüre ilişkin temel değerleri öncelikle ailede, mahallede, okulda ve diğer sosyal kurumlarda öğrenirler. Her kurumun iklimi, aynı işi yapsalar bile, yönetici ve çalışan tutumları, bakış açısı, kullanılan donanım, içinde bulunduğu çevre gibi unsurlardan dolayı farklılık gösterir. Bu farklılaşma, kurumda geçirilen zaman içerisinde kişiler arası iletişime, işlerin yapılış biçimine, üst yönetimin algılamalarına etki eder ve kurum kültürünün oluşmasına katkı sağlar.

Dünyada yaşanan hızlı değişiklikler kurumla etkileşim içerisinde olan kişi, grup, kurum ve tüm paydaşlarda yeni beklentiler ve istekler oluşmasına neden olmaktadır. Bundan dolayı verimliliğin ve etkinliğin topluma daha fazla katma değer katmak, kamu yararını en yükseğe çıkarmak günümüzde zorunluluk halini almıştır. Bu zorunluluğu gerçekleştirmenin yolu çalışanları kurum hedeflerine doğru motive etmek, onlarda kuruma bağlılık ve aidiyet duygusu oluşturarak kurum amaçlarıyla bireyin amaçlarını örtüştürmekten geçer. Çünkü kurum bağlılığı yüksek olan çalışanların, kurum amaçlarını daha çok benimseyeceği ve bu amaçlar doğrultusunda çabalarını daha da yoğunlaştıracağı beklenir. Bu bakımdan, kurum kültürüyle kuruma bağlılık arasındaki ilişkiyi ortaya koymak, ya da hangi kültürel özelliklerin kuruma bağlılıkla ilişkisi olduğunu belirlemek yöneticilere etkin kurum yönetimi konusunda yol gösterici olacaktır.

Köklü bir kurum kültürüne sahip olan okulumuzda internet, panolar, iç yazışmalar (Müdürlük tarafından gönderilen resmi yazılar ve iç iletişim formları), telefon görüşmeleri ve toplantılar yoluyla iç iletişim sağlanmaktadır. Okulumuzda, Yöneticiler her hafta en az bir kez toplanarak fikir alışverişinde bulunurlar. Yine öğretmenlerle her dönemin başında ve sonunda değerlendirme amaçlı toplantılar yapmaktadır. Ayrıca gerekli görülen durumda da toplantılar düzenlenmektedir. Bununla birlikte, Yöneticilerimiz sürekli çalışanlarla iletişim halindedir.

Ertuğrulgazi Anaokulu Müdürlüğü'nde karar alma süreci; Yönetmelikler ve diğer ilgili mevzuat doğrultusunda gerçekleşmektedir. Ertuğrulgazi anaokulu Müdürlüğü'nde tüm Müdür Yardımcısı yetkilendirilmiştir ve görev tanımları doğrultusunda karar verebilme yetkisine sahiptirler. Ertuğrulgazi anaokulu Müdürü kurumla ilgili olarak alınacak kararlarda ilgili tarafların görüşlerini alarak, çalışanlar ile birlikte karar vermektedir. Müdürlüğümüzde karar alma sürecinde katılımçılık, temel bir ilke olarak belirlenmiştir.

2.5.2.ÇEVRE ANALİZİ

Ertuğrulgazi anaokulu' nun çevre analizinde; kuruluşu etkileyebilecek dışsal değişimler, eğilimler değerlendirilmeye ve politik, ekonomik, sosyal ve teknolojik faktörler incelenmiş ve belirlenmeye çalışılmıştır. Okulun dış çevresinin iyi analiz edilmesiyle fırsatlar avantaja çevirebilir, tehditler en aza indirilebilir. Kurumu bir şekilde etkileyen dış çevre faktörleri, organizasyonun kontrolü ve etkisi dışındadır; ancak ürün geliştirme, iş planları, stratejik planlar ortaya koyma aşamasında bilinmesi ya da tahmin edilmesi çok önemlidir. Bu inceleme ve tahmin işlemleri için de PEST analizi, çok önemli bir analiz aracı olarak karşımıza çıkmaktadır.

2.5.2. PEST (Politik, Ekonomik, Sosyo-Kültürel, Teknolojik) Analizi

PEST analizi, "Politik, Ekonomik, Sosyal ve Teknolojik Analizler" ifadesinin kısaltması ve stratejik yönetim süreci için yapılan dış çevre analizinde çevresel faktörlerin analizidir. Kurumun dikkate alması gereken çevresel faktörler hakkında bir resim ortaya koyar. PEST analizi, genellikle bir organizasyon ya da ürünün hangi noktada olduğunu ve nereye doğru gittiğini, içeride olan olayları bir süre sonra etkileyecek dış çevredeki gelişmeler çerçevesinde tespit etmek için kullanılan bir araçtır. PEST analizi, faaliyet gösterilen çevredeki büyük resmin görülmesine ve bu çevrede organizasyon için fırsat ve tehdit olarak algılanabilecek olan faktörlerin tespit edilmesine yardımcı olan çok kullanışlı bir analiz aracıdır.

Bu bölümde okul çevremizdeki politik, ekonomik, sosyal-kültürel ve teknolojik faktörler analiz edilmiştir

POLİTİK FAKTÖRLER	EKONOMİK FAKTÖRLER
<ul style="list-style-type: none"> *Milli Eğitim Bakanlığı ve İl ve İlçe Milli Eğitim Müdürlüğü 2019-2023 Stratejik Planlarının incelenmesi *Yasal yükümlülüklerin belirlenmesi *Personelin yasal hak ve sorumlulukları *Oluşturulması gereken kurul ve komisyonlar. *Okul çevresindeki politik durum *Öğrencilerin değişik ihtiyaçlarına, doğal yeteneklerine ve ilgi alanlarına odaklanması *Okulumuzun bulunduğu çevrenin, eğitime-öğretime erişebilirlik hakkında zorunlu eğitimi aşan beklentileri 	<ul style="list-style-type: none"> *Okulun bulunduğu çevrenin genel gelir durumu *İş kapasitesi *Okulun gelirini arttırıcı unsurlar *Okulun giderlerini arttıran unsurlar *Tasarruf sağlama imkânları *İşsizlik durumu *Mal-ürün ve hizmet satın alma imkânları *Kullanılabilir gelir *Velilerin sosyoekonomik düzeyi *Bilginin, refaha ve mutluluğa ulaşmada itici güç olarak belirmesi *Toplum kavramında, internet kullanımı sonucunda meydana gelen değişiklikler *Çalışanlarda değişik becerilerin ve daha fazla esnekliğin aranmasına yol açan küreselleşme ve rekabetin gittikçe arttığı ekonomi *İstihdamda geleneksel alanlardan bilgi ve hizmet sektörüne kayış *Vasıfsız işlerdeki düşüş ve istihdam için gerekli nitelik ve becerilerdeki artış *Kariyer yönü ve istihdamda değişiklikler içeren yeni kariyer yapıları

SOSYO-KÜLTÜREL FAKTÖRLER	TEKNOLOJİK FAKTÖRLER
<ul style="list-style-type: none"> *Kariyer beklentileri *Ailelerin ve öğrencilerin bilinçlenmeleri *Aile yapısındaki değişimler(geniş aileden çekirdek aileye geçiş, erken yaşta evlenme vs.) *Nüfus artışı *Göç *Nüfusun yaş gruplarına göre dağılımı *Doğum ve ölüm oranları *Hayat beklentilerindeki değişimler (Hızlı para kazanma hırsı, lüks yaşama düşkünlük, kırsal alanda kentsel yaşam) *Göçler dolayısıyla artan mahallemizdeki okul çağı öğrenci sayısı *Birçok geleneksel sosyal yapının etkisinin azalması 	<ul style="list-style-type: none"> *Milli Eğitim Bakanlığı teknoloji kullanım durumu, *e- devlet uygulamaları *e-öğrenme, e-akademi, e-okul, eba, uzem internet olanakları *Okulun sahip olmadığı teknolojik araçlar bunların kazanılma ihtimali *Çalışan ve öğrencilerin teknoloji kullanım kapasiteleri, *Öğrenci ve çalışanların sahip olduğu teknolojik araçlar *Teknoloji alanındaki gelişmeler *Okulun yeni araçlara sahip olma imkânları *Teknolojinin eğitimde kullanım, *Teknolojinin ilerlemesinin, yayılmasının ve benimsenmesinin artması *Bilginin hızlı üretimi, erişilebilirlik ve kullanılabilirliğinin gelişmesi *Teknolojinin sağladığı yeni öğrenme ve etkileşim-paylaşım olanakları

2.5.4.ÜST POLİTİKA BELGELERİ

Stratejik Planları Ertuğrulgazi anaokulu'nca hazırlanan 2019-2023 yıllarını kapsayan stratejik planda yer alan stratejik amaç ve hedefler birbiriyle karşılaştırılarak uyumlu hale getirilmiştir Ertuğrulgazi Anaokulu Stratejik Plan Hedefleri, üst politika belgelerindeki hedeflerin gerçekleştirilmesine katkıda bulunacak şekilde oluşturulmuştur.

Üst Politika Belgeleri

SIRA NO	REFERANS KAYNAĞININ ADI
1	10. Kalkınma Planı
2	TÜBİTAK Vizyon 2023 Eğitim ve İnsan Kaynakları Sonuç Raporu ve Strateji Belgesi
3	5018 yılı Kamu Mali Yönetimi ve Kontrol Kanunu
4	Kamu İdarelerinde Stratejik Planlamaya İlişkin Usul ve Esaslar Hakkında Yönetmelik
5	Devlet Planlama Teşkilatı Kamu İdareleri İçin Stratejik Planlama Kılavuzu (2006)
6	Milli Eğitim Bakanlığı 2019-2023 Stratejik Plan Hazırlık Programı
7	Milli Eğitim Bakanlığı Stratejik Plan Durum Analizi Raporu
8	Kocaeli İl Milli Eğitim Müdürlüğü Stratejik Plan taslakları
9	İlçe Milli Eğitim Müdürlüğü Stratejik Plan taslağı
10	Milli Eğitim Bakanlığı Strateji Geliştirme Başkanlığının 2013/26 Nolu Genelgesi

2.5.5.GZFT (SWOT)ANALİZİ

Stratejik planlamanın en önemli unsurlarından biri GZFT (SWOT) analizidir. GZFT analizi, kuruluşun kendisinin ve kuruluşu etkileyen koşulların sistemli olarak incelenmesidir. GZ kuruluş içi analiz kısmını, FT ise çevre analizi kısımlarını oluşturur. GZFT analizinde iç paydaşların görüşlerine ağırlık verecek ve kurum içi katılımı en üst seviyede sağlayacak bir yöntem kullanılmıştır. Çalışanlarla yapılan çalışmalar çalışanların kendi birimlerine yönelik güçlü ve zayıf yanları fırsat ve tehditleri sıralamaları ve önceliklendirmeleri sağlanmıştır. Böylece oluşturulan GZFT listeleri Stratejik Plan Ekibi tarafından gözden geçirilerek kurumsal GZFT analizi yapılmıştır.

Ertuğrulgazi anaokulu Müdürlüğü 2019-2023 Stratejik Planının dayanaklarından birisi Müdürlüğümüzün güçlü ve zayıf yanları ile karşı karşıya kaldığı fırsat ve tehdit (GZFT) analizidir.

Çalışma takvimi sürecinde Okulumuzun güçlü ve zayıf yanlarını, karşı karşıya olunan fırsat ve tehditleri belirlemeye yönelik olarak anket, yüz yüze görüşme ve telefon ile GZFT ölçeği uygulanmış ve bu ölçek başta Okulumuz 6 öğretmene ve 61 velimize olmak üzere 67 paydaşımıza GZFT ölçeği uygulanmıştır. Paydaşlardan gelen ölçekler değerlendirilmiş, uygulanan ölçek sonrası dönütler SPE ekibince değerlendirilerek GZFT matrislerimiz oluşturulmuştur.

Paydaş anketlerine ilişkin ortaya çıkan temel sonuçlara altta yer verilmiştir.

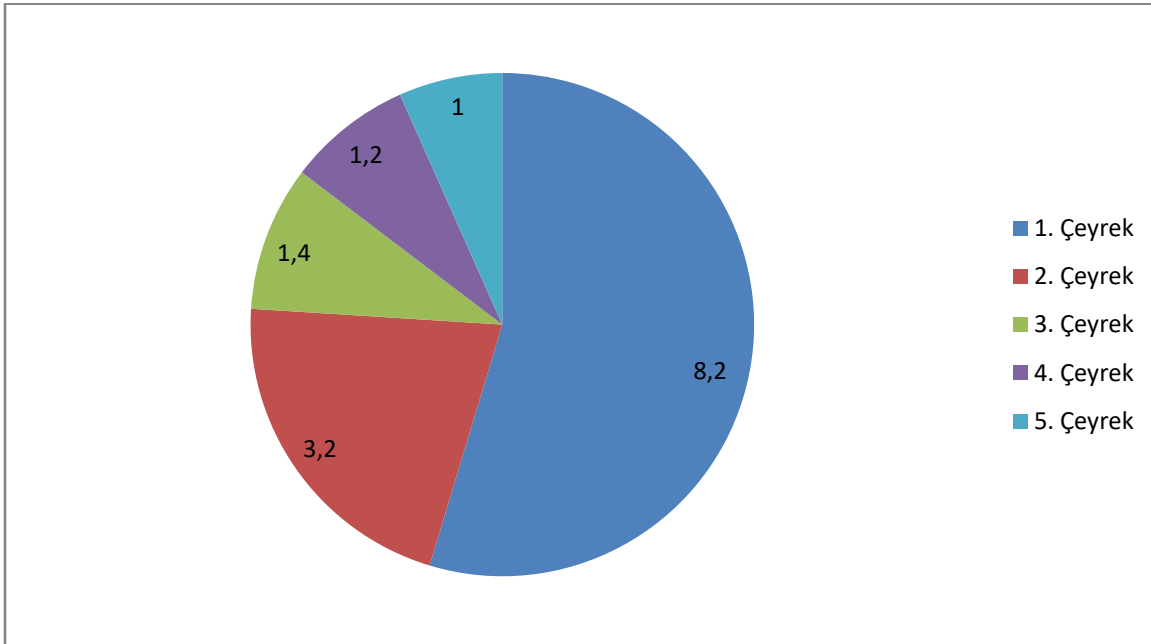

1.Çeyrek	8,2	Kesinlikle /Katılıyorum
2.Çeyrek	3,2	Katılıyorum
3.Çeyrek	1,4	Kararsızım
4.Çeyrek	1,2	Kısmen/Katılıyorum
5.Çeyrek	1	Katılmıyorum

GÜÇLÜ YÖNLER:

Eğitim Ve Öğretime Erişim	Eğitim Ve Öğretimde Kalite	Kurumsal Kapasitenin Geliştirilmesi
Bireylerin ilgi ve ihtiyaçlarına cevap verebilecek bir okul olması	Öğretmenlerin öğrenmeye ve kendilerini geliştirme eğilimlerinin olması	Paydaşlar arasında etkili iletişim olması
Okulda eğitim alamayan engelli veya hasta bireylere evlerinde eğitim verilmesi	Dinamik, tecrübeli, donanımlı, teknolojik yönden bilgili yetişmiş personelin olması	Teknolojik alt yapının güçlü olması, hızlı bir haberleşme sisteminin olması
Özel eğitime muhtaç çocuklara gerekli yönlendirmelerin yapılması	Kurumun çalışanlarının fikirlerine önem verilmesi.	Kurumsal ağ sisteminin olması (e-okul, MEBBİS,TEFBİS,WEB SAYFASI vb.)
Kayıt alanındaki tüm çağ nüfusunun 1.sınıfa kayıtlarının yapılması	Kalite geliştirme ve iyileştirme çalışmalarının kurumumuzda etkili bir biçimde sürdürülüyor olması	Öğrencilerin teknolojik gelişmelere hızlı uyum sağlayabilmesi.
Hayat boyu imkânlarının varlığı	Yenilikçi eğitim anlayışının benimsenmiş olması	Etkili denetleme sisteminin varlığı
	Toplumsal sorunlara duyarlı personelin olması	
	Derslik başına düşen öğrenci sayısının Türkiye ortalamasının altında olması	

ZAYIF YÖNLER

Eğitim Ve Öğretime Erişim	Eğitim Ve Öğretimde Kalite	Kurumsal Kapasitenin Geliştirilmesi
Farklı Kültürlerden gelen öğrenci profili	Okullarda sosyal, kültürel, sportif ve bilimsel faaliyetlere ayrılan zamanın ve alanların az olması	Teknolojik gelişmeleri takip edilmemesi
Bazı velilerin öğrenci ve okulla karşı ilgisiz olması.	Sosyal, kültürel, sportif ve bilimsel faaliyetlerin ve bu faaliyetlere katılımın yetersizliği	Online yazışmaların kurumun tüm birimlerinde aktif olarak kullanılmaması
Hayat boyu öğrenme faaliyetlerine karşı ilgisizlik	Okuma alışkanlıklarımızın olmaması	Okulun Fiziki Mekanlarının yetersizliği
	Hayat boyu öğrenme	Medyanın eğitime olan etkisinin

	kapsamında yaşam kalitesini yükseltecek kurs çeşitliliğinin olmaması	yeterince kullanılmaması
	Başarı gösteren okulumuzun takdir edilmemesi	Kurum kültürü mantığına sahip olunmaması
	Yabancı dil eğitiminde etkili ve verimli öğretim metotlarının olmaması	Çok amaçlı salonun olmaması

FIRSATLAR

Eğitim Ve Öğretime Erişim	Eğitim Ve Öğretimde Kalite	Kurumsal Kapasitenin Geliştirilmesi
Kayıt alanı ve Ulusal Adres veri sistemi uygulaması ile ilkokula tüm çağ nüfusunun kaydı yapılmaktadır	Okulumuzun konum olarak avantajlı olması	Teknolojinin hızla gelişmesi, gelişen teknolojinin okulumuzda eğitim alanında kullanılabilirliği olması.
Okullar Hayat Olsun Projesi	Öğrenci sosyal ve kişisel gelişimlerinin çok yönlü desteklenmesi,	Paydaş kitlesinin eğitime bakışı açısının olumlu olması
Eğitime verilen önemin artması	Öğrenci – öğretmen iletişiminin güçlü ve sağlıklı olması,	Çalışanların motivasyonlarını sağlamak için çeşitli organizasyonlar düzenlenmesi
	Yerel Yönetimlerin Okulumuza katkıları	STK, Belediye vs. kurumlarla çok iyi bir iletişim içinde bulunmamız.
		İŞKUR aracılığı ile yardımcı personel hizmetlerinin az da olsa karşılanabilmesi
		Bilgiye erişebilirlik ve kullanılabilirliğin artması
		Müdürlüğümüzün çok geniş paydaş kitlesine sahip olması

TEHDİTLER

Eğitim Ve Öğretime Erişim	Eğitim Ve Öğretimde Kalite	Kurumsal Kapasitenin Geliştirilmesi
Okulumuz kayıt alanındaki aileler arasındaki sosyo-ekonomik farklılıklar	Sosyal medyanın bilinçsiz kullanımı	Parçalanmış ailelerin sayısında artış olması
Çevredeki Suriye aile çocuklarının varlığı	Velinin okula ve Öğretmene çok müdahalede bulunması	Kanun ve MEB Mevzuatının sık değişmesi
Kayıt alanındaki Nüfus dağılımının dengesiz olması	"Çok Amaçlı Salon"un olmaması,	
	Sınav merkezli bir eğitim anlayışının olması	

2.5.6. GELİŞİM VE SORUN ALANLARI

Okul Müdürlüğümüz yürütmekte olduğu faaliyet alanları ve hizmetler ile stratejik planda öngürülecek yeni faaliyet alanları ve hizmetlere ilişkin stratejik alanları, sorun odaklı yaklaşımla; eğitim ve öğretime erişim, eğitim ve öğretimde kalite ve kurumsal kapasite olmak üzere 3 temel başlık altında boyutlandırmıştır.

Gelişim/Sorun Alanları belirlenmiş bu alanlara odaklanarak yapılan çalışmalar sonucunda amaç ve hedefler oluşturulmuştur.

1. Eğitim ve Öğretime Erişim ...
2. Eğitim ve öğretimde Kalite,
3. Kurumsal Kapasitede olmak üzere toplam..... gelişim/sorun alanı tespit edilmiştir.

Eğitim Ve Öğretime Erişim	Eğitim Ve Öğretimde Kalite	Kurumsal Kapasitenin Geliştirilmesi
Hayat boyu öğrenmeye katılım.	Okul yönetiminin sosyal,kültürel, ve sportif faaliyetlere ayırdığı zaman	Özel eğitime ihtiyacı olan öğrencilerin, aile ve diğer paydaş eğitimleri
Okul öncesinde okullaşma oranı	Yabancı dil yeterliliği	Çalışanların ödüllendirilmesi
Dezavantajlı çevrelerden gelen çocuklar	Parçalanmış aileler	Hizmet içi eğitim kalitesi
Özel eğitime ihtiyaç duyan bireylerin uygun eğitime erişimi	Öğrencinin ilgi ve yetenekleri konusunda gelişiminin sağlanması(Çocuk Kulüpleri)	Yabancı dil becerileri
	Uygun eğitim ortamlarının oluşturulması	Okulun fiziki kapasitesi
	Okul rehber öğretmenleri ile Sınıf Rehber Öğretmenleri işbirliği, Rehberlik Servisinin Çalışmaları	Okul-Aile Birlikleri
	Sosyal, kültürel ve sportif etkinlik alanları	Stratejik planların uygulanması
	Müfredat değişikliklerindeki sıklık	Basın ve yayın faaliyetleri.
	Öğretmen ve öğrencinin yeniliklere yaklaşımı	İstatistik ve bilgi temini
	Materyal geliştirme	Teknolojik altyapı

	Hayat boyu rehberlik hizmetleri	Diğer kurum ve kuruluşlarla işbirliği
	Hayat boyu öğrenme kurumlarınca vatandaşlara açılan kurslar	Eğitimde bilgi ve iletişim teknolojilerinin kullanımı
	Okul sağlığı ve hijyen	

2.5.7. Ertuğrulgazi Anaokulu SP Plan Mimarisi

1. EĞİTİM VE ÖĞRETİME ERİŞİM

1.1. Eğitim ve Öğretime Katılım ve Tamamlama

- 1.1.1. *Zorunlu eğitimde okullaşma, devam ve tamamlama*
- 1.1.2. *Hayat boyu öğrenmeye katılım*
- 1.1.3. *Özel politika gerektiren grupların eğitim ve öğretime erişimi*

2. EĞİTİM VE ÖĞRETİMDE KALİTE

2.1. Öğrenci Başarısı ve Öğrenme Kazanımları

- 2.1.1. *Öğrenci*
 - 1.1.1.1. *Hazır oluş*
 - 1.1.1.2. *Sağlık*
 - 1.1.1.3. *Erken çocukluk eğitimi*
 - 1.1.1.4. *Kazanımlar*
- 2.1.2. *Öğretmen*
- 2.1.3. *Öğretim Programları ve Materyalleri*
- 2.1.4. *Eğitim - Öğretim Ortamı ve Çevresi*
- 2.1.5. *Rehberlik*
- 2.1.6. *Ölçme ve Değerlendirme*

2.2. Yabancı Dil ve Hareketlilik

- 2.2.1. *Yabancı Dil Yeterliliği*

3. KURUMSAL KAPASİTE

3.1. Beşeri Alt Yapı

- 3.1.1. *İnsan kaynakları planlaması*
- 3.1.2. *İnsan kaynakları yönetimi*
- 3.1.3. *İnsan kaynaklarının eğitimi ve geliştirilmesi*

3.2. Fiziki ve Mali Alt Yapı

- 3.2.1. *Finansal kaynakların etkin yönetimi*
- 3.2.2. *Okul bazlı bütçeleme*
- 3.2.3. *Donatım*

3.3. Yönetim ve Organizasyon

- 3.3.1. *Kurumsal yapının iyileştirilmesi*
- 3.3.2. *İzleme ve Değerlendirme*
- 3.3.3. *Sosyal tarafların katılımı ve yönetim*
 - 3.3.3.1. *Çoğulculuk*
 - 3.3.3.2. *Katılımcılık*
 - 3.3.3.3. *Şeffaflık ve hesap verebilirlik*
- 3.3.4. *Kurumsal Rehberlik ve Denetim*

3.4. Bilgi Yönetimi ve Kurumsal İletişim

- 3.4.1. *Elektronik ağ ortamlarının etkinliğinin artırılması*
- 3.4.2. *Elektronik veri toplama ve analiz*
- 3.4.3. *Elektronik veri iletimi ve bilgi paylaşımı*

3. BÖLÜM



GELECEĞE YÖNELİM

MİSYON, VİZYON VE TEMEL DEĞERLER

BÖLÜM III

3.GELECEĞE YÖNELİM

Ertuğrulgazi anaokulu Geleceğe Yönelim bölümünde Misyon, Vizyon ve Temel Değerleri ile Temaları belirledikten sonra, çeşitli çalışmalar yaparak Stratejik Amaçlar, Stratejik Hedefler, Performans göstergeleri ve Tedbirleri oluşturmuştur.

Stratejik Amaç ve Hedeflerin Belirlenmesi Performans hedefleri, idarenin ulaşmak istediği hedefleri gösterirken, faaliyetler ise bunları nasıl gerçekleştireceğini ifade eder. Performans göstergeleri ise performans hedeflerine ne ölçüde ulaşıldığını ölçmek, değerlendirmek ve izlemek üzere kullanılan araçlardır.

3.1. MİSYON

KOCAELİ ili Kartepe ilçesinde Millî Eğitim sisteminin genel amaç ve temel ilkeleri doğrultusunda yasa ve mevzuatı uygulamak, eğitim ve öğretimin güvenli bir ortamda kaliteli bir şekilde gerçekleşmesini sağlamak.

3.2.VİZYON

Koşulsuz sevgiyle, evrensel bilgiye ulaşan bir kurum

3.3.TEMEL İLKE VE DEĞERLER

- Milli ve manevi değerleri gözetmek
- Mükemmellik ve sürekli gelişim
- Yaratıcılık yenilikçilik
- Hukukun üstünlüğü
- Güçlü iletişim
- Çözüm odaklı yönetim anlayışı
- Sosyal sorumluluk bilinci
- İnsana saygı ve güven
- Teknolojiye uyum
- Çevre bilinci gelişmişlik
- Kaliteli hizmet anlayışı
- Fırsat eşitliği
- Etkin ve verimli kaynak kullanımı
- Görev ve sorumluluk bilinci
- İşbirliği ve katılımcılık

Kurumsal Değerlerimiz

Okul Çalışanları Olarak;

1.Görevlerimizi yerine getirirken objektiflik ilkesini uygularız,

2.Çalışmalarda etiklik ve verimliliğin ekip çalışmalarıyla sağlanacağı anlayışını kabullenerek ekip çalışmalarına gereken önemi veririz,

3.Tüm ilişkilerde insana saygı esasını uygular ,çalışan ve hizmet alanların beklenti ,duygu ve düşüncelerine değer veririz,

4.Görev dağılımı ve hizmet sunumunda adil oluruz ve çalışanın kurum katkısını tanıyıp, takdir ederiz,

5.Kurumsal ve bireysel gelişmenin “Sürekli Eğitim ve İyileştirme” anlayışının uygulanması sonucugerçekleşeceğine inanırız,

6.Eğitime yapılan yatırımı kutsal sayar ,her türlü desteği veririz.

4. BÖLÜM



AMAÇ HEDEF VE EYLEMLER

3.5. TEMA 1: EĞİTİM ÖĞRETİME ERİŞİM

Stratejik Amaç: 1

Bireylerin hakkı olan örgün ve yaygın eğitim süreçlerine erişmelerini ve tamamlamalarını sağlayacak ortam ve imkânlar hazırlamak

Stratejik Hedef 1.1

Plan dönemi sonuna kadar, ilkokul Çağına hazırlık öğrencilerin eğitime-öğretime katılım, devam ve tamamlamaları sağlanarak, okul terklerini azaltmak ve okula erişimlerini sağlamak.

Hedefin Mevcut Durumu

Okulumuz da hayat boyu öğrenme imkânlarından daha kolay şartlarda ve beklentilerini karşılayacak şekilde eğitim almalarını sağlayıcı çalışmalar devam etmektedir.

Eğitimin her kademesinde okullaşma oranlarının, dezavantajlı bireylerin eğitime erişim imkânlarının artmasını Temel Eğitimden tüm çağ nüfusunun faydalanmasını hedeflemekteyiz. Hayat boyu öğrenmeye katılım artmasını hedeflemekteyiz.

PERFORMANS GÖSTERGELERİ

		2018	2019	2020	2021	2022	2023
1.1.1.	okul öncesi eğitime katılım oranı (%)	70	75	80	85	90	95
1.1.2.	Özel eğitime yönlendirilen bireylerin yönlendirildikleri eğitime erişim oranı (%)	49.9	55	60	65	70	75
1.1.3.	RAMLARDAN OKULLARA YÖNLENDİRİLEN BİREYLERİN OKULA ERİŞİM ORANI(OKUL)	49.9	55	60	65	70	75
1.1.4	Öğrenci Sayıları	121	138	145	150	160	170
		2024	2025	2026	2027	2028	2029
1.1.1.	okul öncesi eğitime katılım oranı (%)	98					
1.1.2.	Özel eğitime yönlendirilen bireylerin yönlendirildikleri eğitime erişim oranı (%)	49.9					
1.1.3.	RAMLARDAN OKULLARA YÖNLENDİRİLEN BİREYLERİN OKULA ERİŞİM ORANI(OKUL)	49.9					
1.1.4	Öğrenci Sayıları	150					

EYLEMLER

S.No	Eylem İfadesi	Sorumlu Birimler	Koordinatör Birim	Eylem Tarihi
1	Engelleri nedeniyle Eğitim Öğretime devam edemeyen bireyler tespit edilerek;aileleri bilgilendirilerek evde Eğitim almaları sağlanacaktır.	MÜDÜR YARDIMCISI OGYE EKİP ÜYELERİ/KALİTE KURULU	Okul Müdürü	01-20 Eylül
2	Okul öncesi eğitime katılımı artıracak hizmet sunum modelleri çeşitlendirilecek ve okul öncesi eğitim imkânları kısıtlı hane ve bölgelerin erişimini destekleyecek şekilde çalışmalar yapmak	MÜDÜR YARDIMCISI OGYE EKİP ÜYELERİ/KALİTE KURULU	Okul Müdürü	01-20 Eylül
3	Özel Yetenekli öğrencilerin tespiti ve yönlendirilmesi için tüm öğretmenlere ve velileri bilgilendirme toplantıları yapılacaktır. Bilgilendirici Broşür dağıtmak	MÜDÜR YARDIMCISI OGYE EKİP ÜYELERİ/KALİTE KURULU	Okul Müdürü	Her ayın son haftası
4	Okula devam konusunda sorunu öğrencilere ve ailelerine öğretmenleri tarafından kişisel ve sosyal rehberlik çalışmaları yapılacaktır	MÜDÜR YARDIMCISI OGYE EKİP ÜYELERİ/KALİTE KURULU	Okul Müdürü	Dönem Boyunca

TEMA 2: EĞİTİM-ÖĞRETİMDE KALİTE

Stratejik Amaç 2

Bütün öğrencilere ulusal ve uluslararası ölçütlerde bilgi, beceri, tutum ve davranışın kazandırılması ile girişimci, yenilikçi, yaratıcı, dil becerileri yüksek, iletişime ve öğrenmeye açık, öz güven ve sorumluluk sahibi sağlıklı ve mutlu bireylerin yetişmesine imkân sağlamak.

Stratejik Hedef 2.1

Bütün bireylere bedensel, duygusal, zihinsel gelişimlerine yönelik faaliyetler sunmak ve faaliyetlere katılım oranlarını artırılmak.

Hedefin Mevcut durumu

Öğrencilere yönelik bedensel, duygusal, zihinsel gelişimlerine yönelik faaliyetler hazırlanmakta ve katılımları sağlanmaktadır.

Eğitim ve öğretimin kalitesinin artırılması önceliklerimiz arasındadır.

Nitelikli bireylerin yetiştirilmesine imkân sağlayacak kaliteli bir eğitim sistemi; bireylerin potansiyellerinin açığa çıkarılmasına ortam sağlayarak bedensel, ruhsal ve zihinsel gelişimlerini desteklemeli ve artırmalıdır.

Kaliteli bir eğitim için bütün bireylerin bedensel, ruhsal ve zihinsel gelişimlerine yönelik faaliyetlere katılımı desteklenmelidir. Öğrencilerimizin bedensel, ruhsal ve zihinsel gelişimlerine katkı sağlamak amacıyla sportif, sanatsal ve kültürel faaliyetler gerçekleştirilmektedir.

Öğrencilerin motivasyonunun sağlanmasının yanı sıra aidiyet duygusuna sahip olması eğitim ve öğretimin kalitesi için bir gösterge olarak kabul edilmektedir

Sağlık ve hijyen konusunda bireylerin bilinçlendirilmesi amacıyla etkinlikler yapılmaktadır.

"Beslenme Okul Dostu Sertifikası" için öğrenci, veli, çalışanlara yönelik çalışmalar yapılmaktadır.

Hedefin gerçekleştirilmesi ile kendini tanıyan, ruhen ve bedenlen sağlıklı, iletişim becerileri yüksek bireylerin yetişmesine imkan sağlanacağı hedeflenmektedir.

PERFORMANS GÖSTERGELERİ

		2023	2024	2025	2026	2027	2028	2029
2.1.1.	Her tür sosyal etkinliğe katılan öğrenci oranı(%)	98						
2.1.2.	Öğrencileri kitaplarla tanıştırma oranı (%)	98						
2.1.3	Alan gezisi sayısı	10						
2.1.4	Velilerin yapılan eğitim etkinliklerine katılım oranı (%)	95						
2.1.5	Öğretmenlerin mesleki gelişim e kurslara katılımının sayısı	50						

EYLEMLER

S.No	Eylem	Sorumlu Birimler	Koordinatör Birim	Eylem Tarihi
1	Ulusal ve uluslararası değerlendirmeler dikkate alınarak bireylerin eksiklerini gidermek, yeteneklerini geliştirmek, gelişimlerine katkıda bulunmak amacıyla sosyal sanatsal,sportif etkinlikler düzenlemek ve katılımlarını sağlamak.	MÜDÜR YARDIMCISI OGYE EKİP ÜYELERİ/KALİTE KURULU	Okul Müdürü	Eğitim- Öğretim Süresi Boyunca
2	Kişisel ve mesleki rehberlik hizmetleri için farkındalık oluşturmak	MÜDÜR YARDIMCISI OGYE EKİP ÜYELERİ/KALİTE KURULU	Okul Müdürü	Eğitim- Öğretim Süresi Boyunca
3	Okul sağlığı ve hijyen konularında öğrenci, aile ve çalışanların bilinçlendirilmesine yönelik faaliyetler yapmak	MÜDÜR YARDIMCISI OGYE EKİP ÜYELERİ/KALİTE KURULU	Okul Müdürü	Eğitim- Öğretim Süresi Boyunca

TEMA: KURUMSAL KAPASİTE

Stratejik Amaç 3

Beşeri, fiziki, mali ve teknolojik yapı ile yönetim ve organizasyon yapısını iyileştirerek eğitime erişimi ve eğitimde kaliteyi artıracak etkin ve verimli işleyen bir kurumsal yapıyı tesis etmek.

Stratejik Hedef 3. 1

Okulumuzun hizmetlerinin etkin sunumunu sağlamak üzere insan kaynaklarının yapısını ve niteliğini geliştirmek.

Hedefin Mevcut durumu

Örgütlerin görev alanına giren konularda, faaliyetlerini etkin bir şekilde yürütebilmesi ve nitelikli ürün ve hizmet üretebilmesi için güçlü bir insan kaynağına sahip olması gerekmektedir. Bu bağlamda, okulumuzun beşeri altyapısının güçlendirilmesi hedeflenmektedir.

2018 yılı verilerine göre okulumuzda Eğitim Öğretim Hizmetleri Sınıfında 6 ,destek personel sınıfında personel 3 kişi mevcuttur .

Çalışanların görev tanımları ve iş analizleri çıkarılmıştır. MEM tarafından düzenlenen programlara ilgili personelin katılımı sağlanmaktadır.

PERFORMANS GÖSTERGELERİ

		2024	2025	2026	2027	2028	2029
3.1.1.	Öğretmen başına düşen öğrenci sayısı	25					
3.1.2.	Lisansüstü eğitimini tamamlayan öğretmen sayısı	2					
3.1.3.	Uluslararası hareketlilik projelerine katılan kişi sayısı	0					
3.1.4	Okulumuz mobil bilgilendirme sistemi ile ulaşılan veli oranı(%)	85					
3.1.5	Okul web sitemizin kullanım sıklığı(%)	70					

EYLEMLER

S.No	Eylem	Sorumlu Birimler	Koordinatör Birim	Eylem Tarihi
3.1.1	Öğretmen başına düşen öğrenci sayısını yönetmeliklere göre belirlemek	MÜDÜR YARDIMCISI OGYE EKİP ÜYELERİ/KALİTE KURULU	Okul Müdürü	Eğitim- Öğretim Süresi Boyunca
3.1.2	MEM hazırlamış olduğu hizmet içi eğitimlere katılımı talepler ve ihtiyaçlar doğrultusunda sağlamak	MÜDÜR YARDIMCISI OGYE EKİP ÜYELERİ/KALİTE KURULU	Okul Müdürü	Eğitim- Öğretim Süresi Boyunca
3.1.3	Okul mobil bilgilendirme sistemi kurulacakve işlevsel hale getirilecek	OKUL İDARESİ	Okul Müdürü	Eğitim- Öğretim Süresi Boyunca

3.1.4	Okul web sitesinin tanıtımı yapılacak ve sık sık güncellenecek	OKUL İDARESİ	Okul Müdürü	Eğitim- Öğretim Süresi Boyunca
-------	--	--------------	-------------	---

Stratejik Hedef 3.2

Plan dönemi sonuna kadar, belirlenen kurum standartlarına uygun eğitim ortamlarını tesis etmek ve etkin, verimli bir mali yönetim yapısı oluşturmak.

Hedefin Mevcut durumu

Okulumuzun fiziki ortamlarının iyileştirilerek ihtiyaca cevap verecek düzeye getirilmesi, finansal kaynaklarla eğitimin desteklenmesi, kaynak kullanımında etkinliğin ve verimliliğin sağlanması amaçlanmıştır.

Okulumuzda da kaynak türlerine göre (aidatlar ve veli bağışları) gelir ve gider envanterleri, öğrenciye yapılan eğitim harcamaları, personel giderleri tespit edilerek , gerçek ve güncel verilerle elektronik ortamda tutulmaktadır. Eğitime sağlanan kaynakların etkin ve verimli kullanılması, verilerin alınması ve raporlanması sağlanmaktadır.

Hedefin gerçekleştirilmesi ile belirlenen kurum standartlarına uygun eğitim ortamları oluşturulması ve etkin, verimli bir mali yönetim yapısı oluşturulması planlanmaktadır.

PERFORMANS GÖSTERGELER		2024	2025	2026	2027	2028	2029
3.2.1.	Derslik başına düşen öğrenci sayısı	25					
3.2.2.	Okulun derslik araç gereçlerini teknolojik gelişmelere uygun düzenleme	70					
3.2.3.	Bütçeyi etkin ve verimli kullanma	100					

EYLEMLER

S.No	Eylem	Sorumlu Birimler	Koordinatör Birim	Eylem Tarihi
1	Okulun derslik araç gereçlerini teknolojik gelişmelere uygun düzenleme	MÜDÜR YARDIMCISI OGYE EKİP ÜYELERİ/KALİTE KURULU	Okul Müdürü	Eğitim- Öğretim Süresi Boyunca
2	Bütçeyi etkin ve verimli kullanma	MÜDÜR YARDIMCISI OGYE EKİP ÜYELERİ/KALİTE KURULU	Okul Müdürü	Eğitim- Öğretim Süresi Boyunca
3	Doğal afetlere yönelik bilinçlendirme çalışmaları yapmak.	MÜDÜR YARDIMCISI OGYE EKİP ÜYELERİ/KALİTE KURULU	Okul Müdürü	Eğitim- Öğretim Süresi Boyunca

5. BÖLÜM



MALİYETLENDİRME

Faaliyet maliyeti tespit edilirken faaliyet ile doğrudan ilişkilendirilebilen maliyetler dikkate alınmıştır. Faaliyet maliyetinin tespitinde bütçe içi kaynaklar ile bütçe dışı kaynaklara da yer verilmiştir. Maliyetlendirmelerde girdi fiyatları ve diğer ekonomik değerler gerçeği ortaya koyularak, tahmini belirlemeler gerçekçi öngörülere dayandırılmıştır. Kaynaklarla faaliyetler arasındaki ilişki iyi kurulmuş, kullanılacak olası oransal yöntemler tutarlı ve açıklanabilir olmasına dikkat edilmiştir. Ertuğrulgazi Anaokulu Müdürlüğü Maliyetlendirme çalışmalarını aşağıdaki Hedefler ve Kaynak ilişkisi tablosuna göre yürütmüştür.

STRATEJİK PLAN TAHMİNİ MALİYET TABLOSU

	2023	2024	2025	2026	2027	2028	2029	% ORANI
STRATEJİK AMAÇ 1								
Stratejik Hedef 1.1								
STRATEJİK AMAÇ 2								
Stratejik Hedef 2.1								
STRATEJİK AMAÇ 3								
Stratejik Hedef 3.1								
Stratejik Hedef 3.2								
PERSONEL GİDERLERİ	90.00,00	225.00,00						

Tablo 17:Tahmini Maliyet Tablosu

KAYNAK: Okul Aile Birliği Gelirleri Ve Öğrenci Aidatları

6. BÖLÜM



İZLEME VE DEĞERLENDİRME

A.İZLEME VE DEĞERLENDİRME

Plan dönemi içerisinde ve her yılın sonunda okulumuz stratejik planı uyarınca yürütülen faaliyetlerimizi, önceden belirttiğimiz performans göstergelerine göre hedef ve gerçekleşme durumu ile varsa meydana gelen sapmaların nedenlerini açıkladığımız, okulumuz hakkında genel ve mali bilgileri içeren izleme ve değerlendirme raporu hazırlanacaktır.

Performansın izlenmesi, izleme faaliyetinin temelidir. Bunun için performans göstergeleri ile ilgili veriler düzenli olarak bir veri tabanı halinde stratejik planlama ekibi tarafından toplanmakta ve değerlendirilmektedir.

Stratejik planın gözden geçirilmesi, Performans değerlendirilmesi ve ölçümü, Sürekliliğin sağlanması

Planın başarıya ulaşması için bu dönemler içinde bu dört unsurun gözden geçirilmesi gerekmektedir. Bu değerlendirme, faaliyet alanları çerçevesinde müdürlüğün birimlerinin hazırlayacağı 6 aylık faaliyet raporlarıyla yapılacaktır.

Faaliyetlerle ilgili detaylı değerlendirme şablonları oluşturulacaktır. İlerleme sağlanan sağlanamayan alanların ortaya konulacağı bu raporlar faaliyetlerin sürekli geliştirilmesi için plana ışık tutacaktır.

Stratejik planın ilgili birim amiri tarafından takip edilmesi zorunluluk taşımaktadır.

6.1 Ertuğrulgazi Anaokulu 2019-2023 Stratejik Planı İzleme ve Değerlendirme Takvimi

İzleme Değerlendirme Dönemi	Gerçekleştirilme Zamanı	İzleme Değerlendirme Dönemi Süreç Açıklaması	Zaman Kapsamı	İzleme Değerlendirme sorumlusu
Birinci Dönem	Her yılın Temmuz ayı içerisinde	Stratejik planlama ekibi tarafından sorumlu oldukları göstergeler ile ilgili gerçekleşme durumlarına ilişkin verilerin toplanması ve değerlendirilmesi. Göstergelerin gerçekleşme durumları hakkında hazırlanan raporun üst kurula sunulması	Ocak- Temmuz	Stratejik Planlama Ekibi
İkinci Dönem	İzleyen yılın Şubat ayı sonuna kadar	Harcama birimlerinden sorumlu oldukları göstergeler ile ilgili yılsonu gerçekleşme durumlarına ilişkin verilerin toplanması ve değerlendirmesi. Üst kurul başkanlığında harcama birim yöneticilerince yılsonu gerçekleştirmelerinin, gösterge hedeflerinden sapmaların ve sapma nedenlerin değerlendirilerek gerekli tedbirlerin alınması	Tüm yıl	Stratejik Planlama Ekibi

EKLER:

ELİF BEŞİKTAŞLI	Koordinatör	OKUL MÜDÜRÜ	KOORDİNATÖR
TUĞBA AYDOĞDU	Başkan	MÜDÜR YARDIMCISI	BAŞKAN
HANİFE PALAVAR	Üst kurul üyesi	ÖĞRETMEN	EĞİTİM-ÖĞRETİM
BETÜL PEKER	Planlama ekip üyesi	ÖĞRETMEN	EĞİTİM-ÖĞRETİM
AYŞENUR ÖZTÜRK	Planlama ekip üyesi	ÖĞRETMEN	EĞİTİM-ÖĞRETİM
FATMA ESİRGER	Planlama ekip üyesi	ÖĞRETMEN	EĞİTİM-ÖĞRETİM
FATMA NUR YILDIZ	Planlama ekip üyesi	ÖĞRETMEN	EĞİTİM-ÖĞRETİM
SALİHA AYANDIN	Planlama ekip üyesi	ÖĞRETMEN	EĞİTİM-ÖĞRETİM
HABİBE YLDIZ	Planlama ekip üyesi	YARDIMCI PERSONEL	YARDIMCI HİZMETLER
	Planlama ekip üyesi	YARDIMCI PERSONEL	YARDIMCI HİZMETLER
	Planlama ekip üyesi	YARDIMCI PERSONEL	YARDIMCI HİZMETLER
GÜLÇİN ŞAHMAR	Planlama ekip üyesi	VELİ	YARDIMCI HİZMETLER

Ek 2:Okul Stratejik Plan Ekibi

